RIEUMES notre ville

BULLETIN MUNICIPAL D'INFORMATIONS
N°50 JANVIER-FÉVRIER-MARS 2024

À LA UNE

2024 EN PERSPECTIVE !

MAIS AUSSI

RIEUMES VILLE DYNAMIQUE | BILAN DES TRAVAUX 2023 | L'ENFANCE AU COEUR DES PROJETS

RIEUMES ET VOUS

CÉRÉMONIE DES VOEUX

La muncipalité est heureuse de vous convier à ses traditionnels voeux pour la nouvelle année le

Vendredi 19 Janvier 2024
à 19h30
à la Halle aux Marchands.

En attendant de nous retrouver, toute l'équipe municipale vous adresse ses meilleurs voeux pour l'année 2024 !

ATTENTION AUX ARNAQUES !

Réflexe n°1 : Anticiper
Je me méfie des numéros d'urgence inscrits sur des prospectus ou mis en avant sur internet. J'ai ma propre liste de numéros avec des professionnels recommandés par des personnes ou organismes de confiance.

Réflexe n°2 : cibler
Je n'accepte que les travaux urgents. Les prestations supplémentaires pourront être effectuées plus tard.
Je reste prudent lorsqu'on m'affirme que les frais seront remboursés par mon assurance.

Réflexe n°3 : vérifier
Je consulte les tarifs et exige un devis écrit détaillé avant toute intervention
Si le devis me parait élevé ou pas clair je fais appel à un autre prestataire
Je garde toujours les pièces qui ont été changées.

Plus d'infos sur : economie.gouv.fr/dgccrf

3115 URGENCES VÉTÉRINAIRES

Numéro 100% gratuit !

Le 3115 Urgences Vétérinaires®, numéro 100% gratuit (tarification numéro vert), est disponible pour les habitants de Rieumes.

L'objectif du 3115 est de lutter contre le développement des numéros surtaxés qui exploitent la détresse des propriétaires d'animaux face à une situation difficile.

En cas d'urgence avec leur animal de compagnie, les Rieumois peuvent contacter 24h/24 ce numéro, composer leur code postal et ils seront mis en relation avec un service vétérinaire de garde.

En 2023, le 3115 est accessible à plus de 30 millions d'habitants en France, sur 32 départements français et plus de 6500 communes.
Plus d'infos sur www.urgences-veterinaires.fr

!Rappel

Les sacs biodégradables «Toutounet» de déjections canines sont disponibles, à la demande et gratuitement, à l'accueil de la mairie.

SOMMAIRE

2
RIEUMES ET VOUS
4/5
RIEUMES EN IMAGES
6
VIE MUNICIPALE
7
ENFANCE / JEUNESSE
8
SÉCURITÉ / PRÉVENTION
9
ACTION SOCIALE / SOLIDARITÉ
10/11
TRAVAUX
12/13
VIE ÉCONOMIQUE
14/15
DÉVELOPPEMENT DURABLE
16
TRIBUNE LIBRE
17
SÉLECTION MÉDIATHÈQUE
18/19
AGENDA

RIEUMES notre ville N°50

Responsable de publication : Jennifer Courtois-Périssé

Ont contribué à la réalisation de ce numéro : Jennifer Courtois-Périssé, Appoline Mallet, Stéphanie Billiet, Thierry Chantran, Cathy Calmettes, Cécile Bousquet

Photographies et illustrations : Mairie de Rieumes, Matt photographe, A.Anfry, C.Bousquet, associations de la ville, Canva

Création & réalisation graphique : C.Bousquet pour la Mairie de Rieumes

Impression : INSA - tirage 1900 ex.

D'INFOS

www.ville-rieumes.fr

@villerieumes

05 61 91 80 25

ÉDITORIAL

Chères Rieumoises, Chers Rieumois,

L'année 2023 vient de s'achever, et si celle-ci peut nous laisser à tous un sentiment mitigé du fait d'un contexte international instable et d'une inflation importante; à l'échelle de notre commune, cette année aura été synonyme d'investissements et de confiance dans l'avenir de notre territoire.

Investissements pour pérenniser, maintenir et développer les équipements et le dynamisme de notre ville.
Investissement de plus de 420 000 euros afin de maintenir et préserver la piscine municipale.
Investissement de plus de 440 000 euros pour la réalisation de la 1ère phase du pôle de santé qui nous permet ainsi de pérenniser l'offre de soins sur la ville, mais aussi indirectement l'activité économique. Je remercie les médecins qui nous ont fait confiance et avec qui nous avons construit ce projet.
Investissement de plus de 160 000 euros pour la réfection des trottoirs et ainsi la poursuite de notre objectif de faciliter les déplacements en centre-ville.
Investissement pour l'entretien des bâtiments publics. Je remercie les services municipaux pour leur engagement et leur sens du service et du bien publics, qui participent au quotidien à l'entretien et à la préservation du patrimoine communal.

L'année 2024 sera quant à elle une année de préparation des nouveaux projets, de montage des dossiers techniques, administratifs et des demandes de subventions. Dans ces nouveaux projets en préparation, la phase 2 du pôle de santé mais aussi la rénovation de l'école élémentaire pour ne citer que ces deux projets. Deux projets d'envergure dont les travaux débuteront en 2025 après cette phase incontournable et indispensable de préparation.
La réalisation de nouveaux projets verra aussi le jour en 2024, à l'image de la création d'un cheminement piéton, rond point du compas, reliant et sécurisant les déplacements de la zone d'activité au centre-bourg.
En attendant la présentation des projets en cours, l'ensemble de l'équipe municipale, élus et agents, se joint à moi pour vous présenter ses meilleurs voeux pour 2024 !

A votre écoute et au service de notre territoire,

Jennifer Courtois-Périssé
Maire de Rieumes

RIEUMES EN IMAGES...

VIRADE DE L'ESPOIR

Samedi 23 septembre, l'association «Bol d'R» organisait la 14ème édition des Virades de Rieumes afin de soutenir la lutte contre la mucoviscidose.

OCTOBRE ROSE

Tout au long du mois d'octobre, la ville et ses associations ont proposé une programmation dédiée à la prévention et au dépistage du cancer du sein.

HOMMAGE À DOMINIQUE BERNARD

Lundi 16 octobre, la municipalité de Rieumes invitait la population devant la Mairie pour rendre hommage à Dominique Bernard, victime de l'attentat d'Arras.

CÉRÉMONIE DU 11 NOVEMBRE

Samedi 11 novembre, Rieumes commémorait l'armistice du 11 novembre 1918. Les enfants de l'école élémentaires de Rieumes ont rendu hommage aux soldats morts au combat par une lecture de lettres et poèmes.

DON DU SANG

Mercredi 8 novembre, 103 donneurs se sont présentés lors de la collecte de sang organisée par l'association «Du sang pour tous» aux côtés de l'Établissement Français du Sang (ESF).

UN AIR D'ENCLUME

Samedi 26 novembre, l'association «Les Chemins Buissonniers», en partenariat avec la coutellerie A. Vital, mettait la forge à l'honneur.

@Matt photographe

FESTIVAL GOSPEL 2023

Samedi 18 et dimanche 19 novembre, l'association «LarScène» rassemblait plus de 500 personnes pour la 6ème édition de son festival «Gospel Savès our souls».

COMMÉMORATION DU 5 DÉCEMBRE

Dimanche 3 décembre, l'association des anciens combattants prisonniers de guerre et combattants Algérie, Tunisie et Maroc (ACPG/CATM) de Rieumes organisait la cérémonie commémorative des morts d'Afrique Française du Nord.

MARCHÉ DE NOËL

Samedi 9 et dimanche 10 décembre avait lieu le traditionnel marché de Noël proposé par l'association des commerçants «Je consomme à Rieumes».

FOCUS SUR
LES CHEMINS BUISSONNIERS

L'Association «Les Chemins Buissonniers» s'est fixée un nouvel objectif : faire de la ville de Rieumes, une ville inspirante des arts, des sciences et de la citoyenneté.

Depuis son origine en 1999, l'association rieumoise se développe autour d'une démarche innovante et fédératrice sur notre territoire et au-delà. Aujourd'hui elle poursuit ses objectifs et déploie son projet « Rieumes ville inspirante ».

Les Buissonnances - 1er octobre 2023 - @Alexia Anfry

L'association souhaite ainsi proposer une approche conviviale et décloisonnée de la connaissance à travers une programmation événementielle originale et inédite. Pour ce faire, elle s'associe avec plusieurs partenaires locaux : élus, acteurs culturels, sociaux, touristiques, économiques et scolaires, pour témoigner que la science est présente et accessible dans le quotidien de chacun.

VIE MUNICIPALE

ENTRETIEN DU CIMETIÈRE

Particularité du site

L'aspect du cimetière, en particulier dans certains secteurs anciens, n'est pas aussi satisfaisant que l'on pourrait légitimement le souhaiter.
Une des particularités de ce site réside dans l'imbrication entre terrain communal et terrain concédé, c'est à dire sur le lequel le droit de jouissance privé a été accordé pour une certaine durée.
Les agents du service technique ont accompli un travail d'entretien et de nettoyage remarqué au sein du cimetière. Actuellement, un projet de végétalisation de ce dernier est en cours afin de remplacer le gravier par du gazon.

Constatations d'abandon

Il incombe cependant aux concessionnaires et à leurs ayants droits d'entretenir les terrains concédés.
Faisant le constat que nombre de concessions sont visiblement abandonnées, et pour lesquelles nous n'avons plus de contact avec les familles, la municipalité a enclenché la procédure de reprise des concessions prévue par le Code Général des Collectivités Territoriales. Ainsi après constatation par procès-verbal d'abandon, la commune pourra reprendre les terrains au terme d'une durée comprise entre 1 et 2 ans. Les sépultures concernées sont identifiées au moyen de panneaux afin d'informer les familles qui pourraient ainsi se manifester.

Réalisation d'un ossuaire

Enfin, au vu de la nécessité d'accueillir les restes exhumés, le conseil municipal a décidé de procéder à des travaux de réalisation d'un ossuaire. Les travaux seront confiés à la société de Pompes funèbres Talazac pour un montant total de 5166€.

État civil

NAISSANCES

La municipalité félicite
les parents de

Julien LEBEKE
Charles BORIE
Thomas VANTHOURNOUT
Flore HERNANDEZ

DÉCÈS

La municipalité présente
toutes ses condoléances
à la famille de

DURAND Sylviane
SANSAS Bernard
SAINTIGNAN Jacqueline
GALANTE Louise
AMILHAT Fernande
HENRIQUES Marie
LOUBET-MALET Cécile
CANTAREUIL Jean-Claude
ARONSSOHN dit de SAINT-ANDRE Christian

ÉCLAIRAGE PUBLIC

Après une année d'expérimentation, l'extinction partielle de l'éclairage public en centre-bourg de minuit à 5 heures du matin devient permanente.

Cette décision, souhaitée de longue date, permet de remplir plusieurs objectifs :
- lutter contre la pollution lumineuse,
- respecter la biodiversité,
- réaliser des économies d'énergie.

EXPOSITION DU SCR

Depuis plusieurs semaines, les bâtiments de la ville accueillent une exposition réalisée par le Sporting Club Rieumois. Elle rend hommage à ses glorieux anciens joueurs qui ont porté le maillot tricolore.

ENFANCE / JEUNESSE

ORGANISATION DE LA PAUSE MÉRIDIENNE

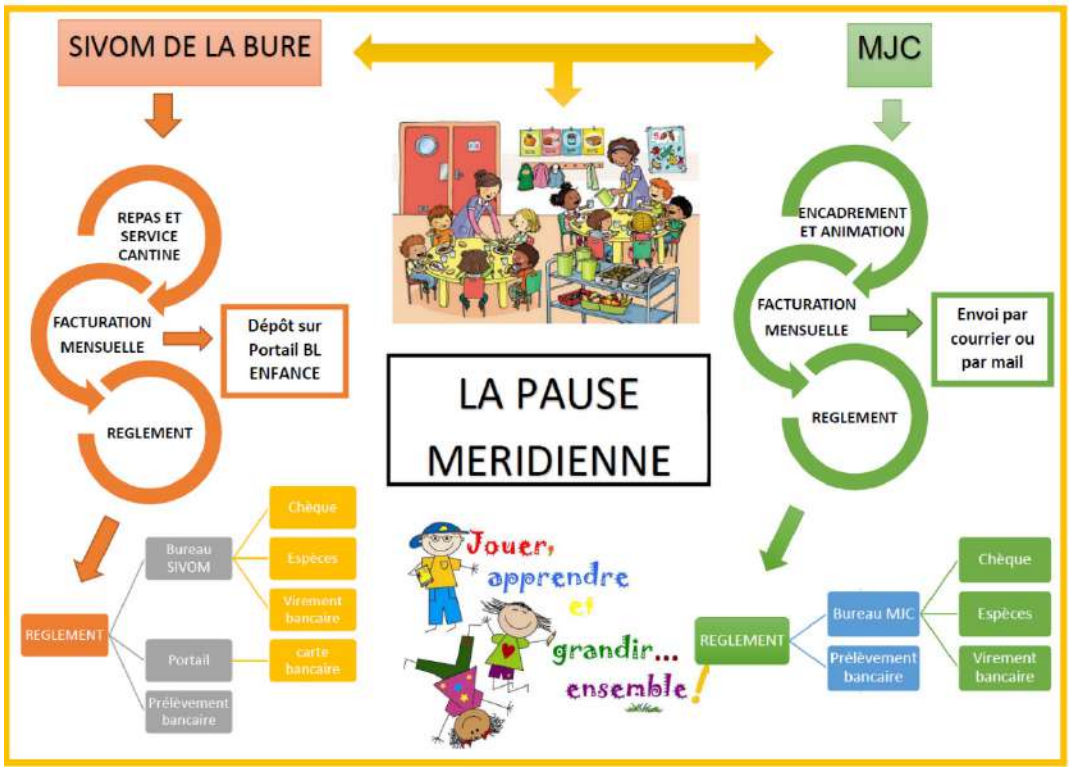

INSCRIPTION À L'ECOLE MATERNELLE

Appel à tous les futurs écoliers qui feront leur première rentrée scolaire à l'école maternelle en septembre 2024 (sont concernés les enfants nés en 2021).

Les familles rieumoises sont invitées à se présenter au secrétariat du SIVOM de la BURE avec un justificatif de domicile récent et le livret de famille pour compléter une demande d'admission.

DES PROJETS POUR LES ENFANTS

Dans le cadre de la thématique «***éducation à la sécurité, à la citoyenneté et au vivre ensemble»,*** les équipes d'animation de la MJC des écoles maternelle et élémentaire de Rieumes proposent deux projets pour l'ensemble des enfants :

- ***Vivre ensemble à la maternelle*** : ce projet permet de donner des repères aux enfants sur les droits et devoirs de la vie en collectivité. Il a été réfléchi en partenariat avec l'équipe enseignante de l'école maternelle afin de vivre ensemble dans le respect de chacun.

- ***J.O. prêt feu mangez*** : ce projet permet de faire découvrir de manière ludique des champions olympiques et les droits et les devoirs de chacun pendant le temps du repas afin de le rendre convivial et reposant. Il sera animé par les équipes du SIVOM et de la MJC.

SUCCÈS DU DERNIER CHANTIER JEUNES

Les adolescents de l'Action Jeunes de la MJC ont une nouvelle fois participé à un chantier en partenariat avec la mairie et les services techniques de Rieumes.

Lors des vacances d'automne, 26 jeunes ont réalisé des arrosoirs en matériel de récupération et mis à disposition des usagers du cimetière,
Une expérience enrichissante grâce à la patience et aux compétences de Didier Bacquet, agent technique de la ville.
Les jeunes ont également procédé au nettoyage des espaces verts des locaux des services techniques de la mairie et au ponçage du portail de la MJC côté gymnase.

SÉCURITÉ / PRÉVENTION

JOURNÉE DE LA COURTOISIE 2024

Le ***jeudi 14 mars 2024, de 8h30 à 12h et de 14h à 17h***, la municipalité organise la Journée de la Courtoisie au volant à la Halle aux Marchands, en partenariat avec les associations «Culture Loisirs et Bien Vivre en Savès», et l'Amicale du 3ème Âge, le collège Robert Roger, le Lep «Le Savès», l'auto-école «Aire de conduite», l'opticienne «Cloé optique», la Maison de la Sécurité Routière et la Police municipale.

Au programme : simulateurs auto-moto, jeux sur la sécurité routière, parcours de sensibilisation à l'alcool et aux produits illicites, initiation à la conduite ainsi qu'aux premiers secours.

Cette journée sera intergénérationnelle sur la sensibilisation à la conduite; une journée d'échange et de partage autour du thème de la prévention.

Soyons rassurés, chaque conducteur repartira avec son permis; quant à nos ados, ils repartiront avec une bonne dose de sensibilisation et certainement heureux d'avoir partagés cette journée avec les aînés.

LUTTER CONTRE LES VIOLENCES

L'association « Du côté des femmes », membre de la Fédération Nationale Solidarité Femmes (FNSF - 3919) étend son champ d'action sur toute la communauté de l'Agglomération du Muretain et le Sud Toulousain.
« Du côté des femmes » dédie ses actions à la lutte contre les violences faites aux femmes au domicile, au travail, dans la rue et ailleurs.
Gratuitement et dans la plus grande confidentialité, elle assure l'accueil, l'écoute, donne les informations nécessaires, par téléphone, sur rendez-vous, à toutes celles qui se trouvent confrontées à un tel drame. Elle intervient aussi dans les établissements scolaires, dans les entreprises, pour sensibiliser filles et garçons, hommes ou femmes à ce fléau.

Que vous soyez victime ou témoin de ces violences, n'hésitez pas à contacter l'association au 05 34 63 16 74 pour que tous ensemble nous sortions du silence.

Infos :
8 rue Jean Jaurès (2ème étage) 31600 Muret.
www.ducotedesfemmes31
accueil.femmes@ducotedesfemmes31.fr
Facebook / Instagram : Du Côté des Femmes 31

DU CÔTÉ DES femmes
Contre les violences faites aux femmes
Pour l'égalité entre hommes et femmes

N'oublions pas le numéro gratuit 3919 «Solidarité Femmes» à votre écoute 7j/7 24h/24.

PRÉVENTION SUR LES EFFETS DES ÉCRANS

Une journée à destination des jeunes et de leurs familles sur l'utilisation et les effets des écrans est actuellement en réflexion pour la fin 2024, début 2025.

Ce travail se fait en association avec des professionnels de santé, les associations concernées, les établissements scolaires élémentaires et secondaires, et la Gendarmerie.

Si vous êtes intéressés pour participer à l'élaboration de cette action, venez rejoindre notre groupe de travail qui ne demande qu'à s'agrandir.

Contact : 05 61 91 80 25

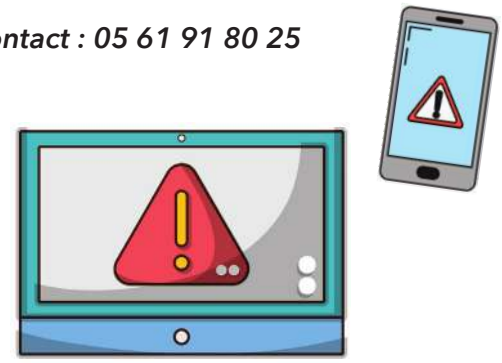

ACTION SOCIALE

GOÛTER DES AÎNÉS

Le traditionnel goûter des aînés, organisé par le Centre Communal d'Action Sociale (CCAS) de la ville s'est tenu le mercredi 6 décembre après-midi à la halle aux Marchands.

Plus de 120 convives ont répondu à l'invitation lancée par Madame Jennifer Courtois-Périssé et l'équipe du CCAS. Les séniors Rieumois se sont ainsi retrouvés autour d'un goûter servi par les élus, les bénévoles du CCAS et les élèves du lycée d'enseignement professionnel rural privé «Le Savès».

Un moment très apprécié par l'ensemble des participants où la musique et la danse étaient aussi au rendez-vous.
Ce fût aussi l'occasion pour les présents de repartir avec le coffret de Noël, confectionné par l'AJH, qui ravira leurs papilles. Pour les absents, élus et bénévoles ont effectué la distribution du colis de Noël en porte à porte afin que chacun puisse se régaler pour les fêtes.
Nous remercions les élèves du lycée pour leur remarquable service en salle et l'ensemble des élus et bénévoles qui répondent toujours présents pour être au plus prêt de nos aînés.
Les résidents de l'Ehpad n'ont pas été oubliés. Photos à suivre dans le prochain bulletin.

LOTO DE NOËL DES LYCÉENS À L'EHPAD «LA PRADE»

Dans le cadre de leurs enseignements professionnels, les élèves du lycée d'enseignement professionnel rural privé «Le Savès» de Rieumes se rendent régulièrement à l'Ehpad «La Prade» pour proposer et animer des activités avec leurs aînés.

Des moments toujours très appréciés par les résidents et les lycéens qui prennent ici toute la mesure et la nécessité de leur formation.
Encadrés par leur enseignante, les jeunes professionnels en devenir perfectionnent leurs pratiques et tissent des liens particuliers avec les seniors de l'Ehpad.
La classe de 1ère Bac pro SAPAT a ainsi mis en place un loto de Noël au sein de l'Ehpad.

Objectifs : apprendre à monter une animation et la faire vivre en étant attentifs aux besoins des résidents, en faisant preuve de bienveillance et en plaçant le bien-être des seniors au coeur de leur travail, Le loto de Noël fut une réussite et un moment de joie pour tous.

TRAVAUX

! RAPPEL DES PRINCIPALES RÈGLES D'URBANISME

Devant vos interrogations et certains constats, nous vous rappelons les principales règles à respecter en matière de démarches liées aux opérations d'urbanisme.

Aucune déclaration n'est attendue pour une construction inférieure à 5 m² (surface de plancher et/ou emprise au sol), non cumulable. Au-delà de 5 m², une règlementation s'applique.

Vous avez l'obligation de déposer une déclaration préalable si vous avez pour projet :

- de modifier l'aspect extérieur de votre construction,

- de créer modifier ou remplacer votre clôture et/ou portail,

- de créer, d'agrandir ou de supprimer une ouverture,

- de changer de matériaux ou la teinte des portes, volets, fenêtres,

- d'implanter une piscine, même hors sol, de plus de 10 m²,

- de changer la destination d'un bâtiment,

- de créer de la surface de plancher et/ou d'emprise au sol, de 5m² à 20 m² avec une possibilité jusqu'à 40 m² pour les bâtiments à usage d'habitation dont la surface de plancher cumulée est inférieure à 150 m²,

- de créer une véranda, un abri de jardin, une serre, autre annexe (abri à bois, ...),

- de construire des équipements liés à la climatisation ou aux énergies renouvelables (condenseurs de climatisation, pompes à chaleur, panneaux photovoltaïques, etc.).

L'article L480-4 du code de l'urbanisme précise que :
Le fait d'exécuter des travaux mentionnés aux articles L. 421-1 à L. 421-5 en méconnaissance des obligations imposées par les titres Ier à VII du présent livre et les règlements pris pour leur application ou en méconnaissance des prescriptions imposées par un permis de construire, de démolir ou d'aménager ou par la décision prise sur une déclaration préalable est puni d'une amende comprise entre 1 200 euros et un montant qui ne peut excéder, soit, dans le cas de construction d'une surface de plancher, une somme égale à 6 000 euros par mètre carré de surface construite, démolie ou rendue inutilisable au sens de l'article L. 430-2, soit, dans les autres cas, un montant de 300 000 euros. En cas de récidive, outre la peine d'amende ainsi définie un emprisonnement de six mois pourra être prononcé.

Votre projet peut être soumis à l'obligation de déposer un permis de construire pour :

- la construction ou l'agrandissement d'une maison individuelle ou de ses annexes de plus de 20 m²,

- sans recours à un architecte si la surface de plancher cumulée est inférieure à 150m²,

- avec recours à un architecte si plus de 150m²,

- le changement de destination du bâti existant ayant pour effet de modifier soit les structures porteuses, soit sa façade (habitation en commerce, grange en habitation…),

- le changement d'affectation (garage en habitation, de plus de 20m²),

- la construction de tout bâtiment, entrepôt, hangar à vocation commerciale, industrielle, artisanale, agricole ou de bureaux de plus de 20m².

A NOTER : ***dans le périmètre de protection de la Halle aux Marchands, tous les travaux précités sont également soumis à l'avis de l'Architecte des Bâtiments de France.***

RAPPEL :
! les démarches d'urbanisme peuvent se faire en ligne à l'adresse suivante en sélectionnant la commune de Rieumes : **https://sve.sirap.fr/#/031416/connexion**
! le ***Plan Local d'Urbanisme est consultable sur le site internet de la Commune.***

TRAVAUX 2023 : BILAN EN IMAGES

PÔLE DE SANTÉ
439 414€ TTC

TROTTOIRS RUE DU COMMANDANT DELATTRE
163 892€ TTC

TRAVAUX DE RÉHABILITATION DE LA PISCINE
420 554€ TTC

ÉCLUSE DE RALENTISSEMENT AVENUE DE LA FORÊT
17 788€ TTC

RACCORDEMENT D'EAU PLUVIALE LA PRADE
5192€ TTC

RÉFECTION DE LA TOITURE DE LA MJC
47 500€ TTC

Travaux réalisés par les services techniques

Point à temps, réparation de la chaussée

Création d'un chemin piétonnier aux abords des terrains de tennis

Rénovation de 2 logements à la Gendarmerie

Rénovation de 2 logements à la Résidence Les Prunus

VIE ÉCONOMIQUE

«LES FRANGINES» : UN RÉSEAU DE SOUTIEN PROFESSIONNEL 100% FÉMININ

Sous l'égide de l'association de développement rural et agricole le Civam 31, «les Frangines» est un réseau de soutien aux femmes rurales agricultrices, entrepreneures et porteuses de projet dans le territoire sud de la Haute Garonne.

Il est ouvert à toute femme peu importe le stade d'avancé de son projet. A travers ce réseau, le Civam 31 propose de nombreuses activités visant à répondre à un besoin d'échanges et de soutien : mise en place de groupes d'entraide, d'ateliers de renforcement des compétences professionnelles et de temps d'échange informels - les «Café Frangines», organisation d'événements tel que des projections-débats.
Chacune peut partager son expérience, son vécu, être accompagnée, acquérir de nouvelles compétences, voir ses intérêts défendus. Sortir de l'isolement est un vrai enjeu pour certaines femmes rurales.

05 61 97 53 41 ou 06 41 18 84 45
mail : franginrd@civam31.fr
site internet : www.civam31.fr
facebook / Réseau Les Frangines
facebook /CIVAM Haute Garonne

L'ASSOCIATION SOLIDARITÉ PAYSANS DE LA HAUTE-GARONNE SE MOBILISE

L'ADAD 31 association solidarité paysans de la Haute-Garonne se mobilise pour la défense des agriculteurs en difficulté.

Elle les accueille, les accompagne dans leur démarche :
- rétablissement des liens avec leurs créanciers, les banques, etc.,
- règlement de problèmes juridiques et administratifs dans le cadre de procédures de règlements amiables,
- redressement et liquidation judiciaire, pour la sauvegarde d'un toit familial,
- suivi des agriculteurs en difficulté dans le cadre d'un financement de l'État, etc.

Soutenue par le conseil départemental de la Haute-Garonne et la communauté de communes «Coeur de Garonne», l'ADAD 31 travaille en partenariat avec les services sociaux, la chambre d'agriculture, des avocats, des notaires, des comptables ainsi que la MSA MPS pour la prévention du mal-être.
Si nécessaire, vous pouvez la contacter pour un examen de votre situation.

ADAD 31 - 32 rue Lisieux 31300 Toulouse
Contact : 05 61 23 61 79
mail : solidaritepaysans.org/occitanie/adad31

CAMILLE PORTE, SAGE-FEMME

Camille Porte est une sage-femme spécialisée en échographie obstétricale et gynécologique.
Elle vous recevra à son cabinet équipé pour réaliser des échographies dès février 2024.
Vous pourrez ainsi bénéficier sans vous déplacer hors de notre commune :

- du suivi échographique de toute votre grossesse, pour contrôler le développement du bébé,
- d'échographies de suivi gynécologiques de dépistage et de contrôle, de suspicion ou surveillance de kyste de l'ovaire, etc.

Pôle de santé, 1 place du Foirail
Contact : 06 03 49 77 40
Rendez-vous sur Doctolib.fr

Vous l'attendiez depuis un moment, c'est chose faite !
La librairie «L'île en papier» propose désormais la vente de journaux dans sa boutique.

PAPYPITOU : DES CADEAUX EN BOIS SUR MESURE

En créant son site de e-commerce, la famille Bournet (François, Anne et leurs deux filles, Gabrielle et Manon) nous font découvrir la collection d'objets en bois pour petits et grands, qu'ils ont créée : tableaux, jeux, cadeaux personnalisés.
Ils assurent tout : de la confection à la distribution de ces objets.

Fini les puzzles stockés au fond des armoires ou au grenier; pour tous les âges, les tableaux puzzle en bois en forme d'animaux, sont de vrais objets de décoration, à réaliser seul ou en famille. Quelle fierté pour vous ou votre enfant de voir accroché au mur une de vos réalisations. De plus, ils créent aussi une large gamme de cadeaux à personnaliser : planche à découper, gourde, coffret sommelier, etc.
Par la qualité et l'originalité des produits proposés, par son dynamisme, cette petite entreprise familiale Rieumoise a déjà de nombreux clients et se développe de façon considérable.
Bravo à eux.

22 place des Marchands
www.papypitou.fr
gaboma@gaboma.fr
Contact - François Bournet : 06 87 72 44 39

RIZ Ô MOIS
– CUISINE ASIATIQUE –

LE «RIZ Ô MOIS», CUISINE ASIATIQUE ET SPÉCIALITÉS JAPONAISES

Le «Riz Ô Mois» vient d'ouvrir ses portes au 20 Place des Marchands à Rieumes.
Vous y trouverez une cuisine asiatique et des spécialités japonaises à consommer sur place ou à emporter.
Venez découvrir ces nouvelles saveurs de plats faits maison !

20 Place des Marchands
Horaires d'ouverture :
- du mardi au vendredi de 11h30 à 13h30 et de 18h à 21h
- le samedi de 18h à 21h

Contact : 07 88 36 34 89

PIZZA PIOPPI

«PIZZA PIOPPI», DE NOUVELLES SAVEURS DE PIZZA

Avec sa pâte faite maison, «Pizza Pioppi» nous propose des pizzas artisanales à consommer sur place ou à emporter.
Il y a les classiques que nous connaissons tous, mais «Pizza Pioppi» nous invite à découvrir des nouvelles saveurs de pizza, des salades, divers desserts. Ils ont même pensé aux enfants avec le menu «Bambini».

10 place d'armes à Rieumes
Ouvert 7/ 7 jours
de 10h30 à 13h30
et de 17h30 à 22h

Vos commandes au : 05 82 95 03 25
ou sur www.pizza-pioppi.fr

DÉVELOPPEMENT DURABLE

CRÉATION D'UN SCHÉMA PLUVIAL

Mieux gérer la ressource en eau

La commune s'engage avec le syndicat Réseau 31 dans la création d'un schéma pluvial à l'échelle de la ville. Cette initiative reflète la volonté de la commune de mieux gérer les eaux pluviales, contribuant ainsi à la préservation de l'environnement local.

Dans un contexte où les défis liés aux changements climatiques sont de plus en plus préoccupants, l'équipe municipale souhaite anticiper ces enjeux en élaborant un schéma d'ensemble. ***Ce projet vise à minimiser les risques d'inondations, à préserver la qualité de l'eau, et à favoriser l'infiltration des eaux de pluie dans le sol*** renforçant ainsi la résilience du territoire face aux aléas climatiques.

Au-delà des bénéfices environnementaux, la mise en place de ***ce schéma pluvial répond également à une logique économique***. En prévenant les inondations, la commune cherche à réduire les coûts liés aux dégâts potentiels et à la sollicitation excessive de la station d'épuration qui collecte à tort une part des eaux pluviales.

Ce document fiable offrira une visualisation précise des réseaux existants là où aujourd'hui il est nécessaire de s'en remettre à une connaissance empirique peu fiable. La municipalité fait ainsi le choix de programmer une vision à long terme pour Rieumes où, dans la perspective de nouvelles urbanisations, les capacités de charge de l'ensemble du réseau pourront être simulées avec précision.

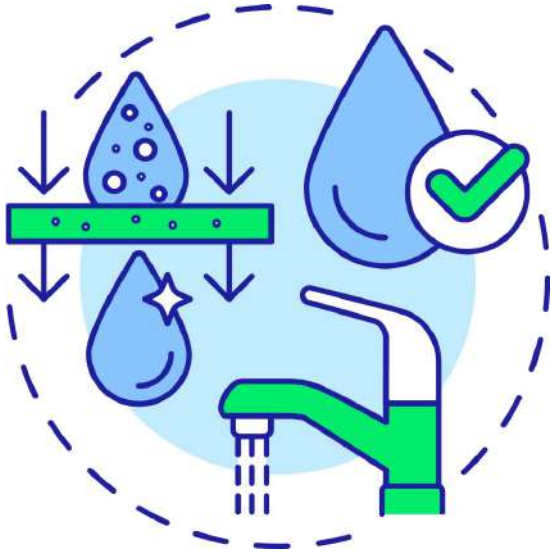

La réussite de ce projet repose sur l'implication de la communauté. Chacun peut dès aujourd'hui participer activement en adoptant des comportements éco-responsables, tels que la réduction des surfaces imperméables autour de sa propriété et la mise en place de dispositifs de récupération des eaux de pluie. Freiner le ruissellement et favoriser l'infiltration des eaux de pluie représente plusieurs avantages, à commencer par la limitation des conséquences des périodes sèches que nous connaissons et des dégâts qu'elles engendrent.

En favorisant une gestion durable des eaux pluviales, la commune aspire à renforcer sa résilience face aux défis environnementaux futurs tout en préservant la qualité de vie de ses habitants.

CRÉATION D'UNE VOIE DE CIRCULATION DOUCE

Le 31 octobre 2023, une réunion s'est tenue en mairie pour faire progresser le projet de création d'une voie de circulation partagée le long de l'avenue de la forêt.

Ce temps d'échange initié par Mme le maire rassemblait les représentants du conseil départemental et les représentants de l'Association des Jeunes Handicapés.

L'objectif : ***sécuriser la circulation des piétons et des cyclistes depuis le bout de l'avenue de Maroule jusqu'à Tépacap*** pour permettre aux riverains et aux résidents du foyer « les pins » de se déplacer en toute sécurité vers la ville.

Au-delà de l'aspect sécuritaire, ce projet voulu de longue date permettra de favoriser l'autonomie des résidents du foyer de vie et d'inciter les habitants de la commune à utiliser des moyens de déplacement non polluants.

Cette action s'inscrit dans la ***démarche de responsabilisation de l'utilisation de la route***. En effet au-delà de la sensibilisation des automobilistes, la formation des jeunes à travers les permis vélo et les journées de la courtoisie au volant, la modification des voies pour freiner la vitesse en centre-ville, la proposition de voies dédiées aux déplacements doux apportera une alternative à l'utilisation de la voiture pour les trajets courts.

VÉHICULE ÉLÉCTRIQUE : UN CHOIX RÉFLÉCHI POUR UN AVENIR DURABLE

Au cœur de son engagement en faveur du développement durable, notre commune franchit une nouvelle étape significative avec ***l'acquisition d'un véhicule électrique, financé grâce à des encarts publicitaires***.

Ce choix stratégique s'inscrit dans une démarche globale visant à réduire l'empreinte environnementale de la commune. Conscient des enjeux écologiques, le passage à la mobilité électrique représente une contribution concrète à la diminution des émissions de gaz à effet de serre et à l'amélioration de la qualité de l'air. Opter pour un véhicule électrique c'est promouvoir des modes de déplacement plus respectueux de l'environnement.

Le financement de cette acquisition à travers des encarts publicitaires, souligne l'engagement des partenaires locaux, commerçants et artisans, dans la transition écologique de la commune. Cette approche témoigne de la mobilisation de la communauté locale en faveur de pratiques plus durables.

Au-delà de la réduction des émissions polluantes, l'intégration d'un véhicule électrique dans la flotte illustre notre volonté de moderniser nos moyens de transport.

Les actions de sensibilisations ne pourront prendre du sens qu'à travers une mise en pratique concrète de la part de la collectivité, aussi nous continuerons, en tenant compte des contraintes technique, à valoriser lors de leurs renouvellements des véhicules écologiquement responsable.

RÉHABILITATION DE L'ANCIENNE DÉCHARGE

Rieumes et Cœur de Garonne s'engagent pour l'environnement

La commune de Rieumes et la Communauté de Communes Cœur de Garonne entreprennent ***une démarche environnementale ambitieuse en transformant l'ancienne décharge de Rieumes en un îlot protégé de biodiversité.***

La surveillance et la revalorisation des anciennes décharges sont aujourd'hui impératives.
Le site en question est le témoin d'une époque révolue où les pratiques de gestion des déchets ne répondaient pas toujours aux normes actuelles. Les anciennes décharges étaient souvent exploitées sans les précautions environnementales nécessaires, entraînant des conséquences néfastes sur les écosystèmes locaux.

Aujourd'hui ce site fait l'objet d'une attention particulière de la part des services de la communauté de communes en charge de la gestion des déchets pour ***surveiller et réparer les impacts environnementaux passés.*** Ainsi, aucune menace pour l'environnement n'est à craindre, et le projet s'envisage dans le respect des normes environnementales rigoureuses.

Pour programmer cette action, la communauté de communes et la commune de Rieumes travaillent avec la société ***« Créateurs de forêts »***.
Cette société apporte son expertise dans le choix des essences, des implantations adaptées aux enjeux et la création de mosaïques de biodiversité propres aux espaces locaux.

« Créateurs de forêts » finance ces actions à travers la mobilisation d'entreprises et de particuliers engagés pour le développement durable.

Cette action de réhabilitation ne se contente pas de corriger les possibles erreurs du passé, elle offre également des avantages environnementaux considérables.
La transformation de cette ancienne décharge en un îlot de biodiversité contribue à restaurer des écosystèmes locaux, offrant un refuge à la faune et à la flore.
De plus, la participation de la société «Créateurs de Forêts» permet à des entreprises de concrétiser leur engagement en faveur du développement durable, renforçant la sensibilisation des acteurs économiques à la préservation de l'environnement.

TRIBUNE D'EXPRESSION LIBRE

La tribune d'expression libre est destinée à faire vivre la démocratie locale et à donner toute la place au travail mené par l'ensemble des élus locaux. C'est dans cet état d'esprit et comme nous nous y sommes toujours engagés, que nous ouvrons le bulletin aux deux listes du Conseil Municipal. Aujourd'hui comme demain, nous avons la volonté d'agir ensemble.

TOUS UNIS POUR RIEUMES

Cette nouvelle année a vu la finalisation d'un projet essentiel qui tenait à cœur à l'ensemble de l'équipe : la création d'un pôle de santé en centre-ville.
Ce projet essentiel pour la pérennisation de l'offre de santé sur le territoire impactera non seulement les habitants de Rieumes mais aussi l'ensemble des habitants des communes alentour. Par cet impact il garantira aussi l'attractivité de notre territoire et le dynamisme économique de son centre-ville.
Loin d'avoir été un « parcours de santé » ce projet complexe initié par Mme le maire aura nécessité 10 ans pour accorder l'ensemble des acteurs, trouver le lieu adéquat, créer le projet en tenant compte des contraintes administrative et enfin le financer et le réaliser.

Il est difficile de concevoir le temps nécessaire à la réalisation de projets d'envergure. Si la réfection d'un trottoir peut se voir réalisée sur le temps d'une année entre la phase de projection et de réalisation, les projets de plus grande envergure sont soumis à des contraintes plus fortes et font face à des délais plus importants. Ces temporalités, dont certaines sont incompressibles, obligent à une planification au long cours pour assurer à la fois l'opportunité d'une action, la légalité des démarches et l'obtention de financements des différents partenaires. C'est tout l'objet du Plan pluriannuel d'Investissement. Afin de mettre en adéquation la demande générée par la création du rez-de-chaussée du pôle de santé avec le PPI, l'équipe de « Tous unis pour Rieumes » a décidé d'accélérer la mise en œuvre du premier étage du pôle de santé.

L'équipe Tous Unis Pour Rieumes

RIEUMES À VENIR

Non communiqué.

SÉLECTION MÉDIATHÈQUE

ROMAN ADULTES

“Ce que je sais de toi ”

De Éric Chacour
Éditions Philippe Rey

Dans le Caire des années 1980, un jeune médecin suit un destin tracé pour lui. Entre son dispensaire et le prestigieux cabinet hérité de son père, Tarek n’a que peu de place pour se poser des questions. Mais la rencontre d’un être que tout semble éloigner de lui ébranlera son mariage, sa carrière et ses certitudes, ne lui laissant plus d’autre choix que l’exil. De la communauté levantine d’Égypte aux hivers montréalais, du règne de Nasser jusqu’à l’aube des années 2000, Tarek fuit, erre, et se souvient. Mais sait-il qu’à plusieurs milliers de kilomètres, quelqu’un raccommode les lambeaux de son histoire et tente de remonter, chapitre après chapitre, le cours de sa vie ?
Récit d’une absence et d’une réconciliation, Ce que je sais de toi brosse avec délicatesse, humour et sensibilité le portrait d’un clan déchiré et d’une société en pleine transformation.

RÉCIT

“Triste tigre ”

De Neige Sinno
Éditions P.O.L

PRIX FÉMINA 2023

« Il disait qu’il m’aimait. Il disait que c’est pour pouvoir exprimer cet amour qu’il me faisait ce qu’il me faisait, il disait que son souhait le plus cher était que je l’aime en retour. »
Entre 7 et 14 ans, la petite Neige est violée régulièrement par son beau-père. La famille recomposée vit dans les Alpes, dans les années 90, et mène une vie de bohème un peu marginale. En 2000, Neige et sa mère portent plainte et l’homme est condamné, au terme d’un procès, à neuf ans de réclusion. Comment raconter le « monstre », « ce qui se passe dans la tête du bourreau », ne pas se contenter du point de vue de la victime ?

ROMAN POLICIER

“Lux”

De Maxime Chattam
Éditions Albin Michel

Les scientifiques comme les religieux ne peuvent expliquer ce qu’elle est ni d’où elle vient. Elle va transformer pour toujours le quotidien du monde entier, en particulier l’existence d’une mère et de sa fille. Tout en posant la question qui nous obsède tous... Nos vies ont-elles un sens ?
Un roman au suspense saisissant, hommage lumineux à Barjavel et à la littérature qui divertit, qui interroge. Maxime Chattam comme vous ne l’avez jamais lu.

DOCUMENTAIRE

“L’ex plus beau métier du monde”

De William Lafleur
Éditions Flammarion

À l’heure des démissions en cascade des enseignants, William Lafleur tente de comprendre comment on en est arrivé là. Il décrit un système sur le point de s’effondrer et qui ne tient plus que par la bonne volonté de professeurs sacrifiant trop souvent leur bien-être au profit d’une institution qui les maltraite. Loin de l’image du fonctionnaire capricieux présentée dans les médias, il passe en revue les réformes néfastes des ministres successifs, la formation hors-sol, Parcoursup, les conditions de travail déplorables et les salaires gelés.

JEUX ENFANTS

à partir de 4 ans

Kang-A-Roo
Reiner Knizia
Editions Piatnik

But du jeu : Attraper le plus de kangourous en jouant ses cartes de manière astucieuse.

Pencoloo
Editions Blue orange

Joli jeu de mémoire en bois. Le joueur qui aura le plus de pingouins sur son iceberg remportera la partie. Dans la variante difficile la règle de jeu s’étend aux pingouins gagnés par les joueurs !

AGENDA

JANVIER

Dimanche 7
POINT CAFÉ CYCLO
Organisateur: Rieumes Cyclotourisme
dès 7H30 - Halle aux Marchands

Dimanche 7
CONCERT DU NOUVEL AN
Organisateur: Orchestre d'Harmonie de Rieumes
Halle aux Marchands
15H - Ouvert à tous - Gratuit

Samedi 13
ASSEMBLÉE GÉNÉRALE
Organisateur: Amicale du 3ème Âge
14H - Halle aux Marchands

Samedi 13
COMPÉTITION FFSA
Organisateur: AJH SCL
8H30/16H30 - Gymnase

Mardi 16 & Mercredi 17
EXPOSITION PHOTOS
Organisateur : Salon 3B
Salle du Pigeonnier
Journée - Entrée libre - Gratuit

Jeudi 18
ASSEMBLÉE GÉNÉRALE
Organisateur : Culture Loisirs et Bien Vivre en Savès
14H - salle du Pigeonnier

Vendredi 19
GALETTE DE LA FNACA
14H - salle du Pigeonnier

Vendredi 19
VOEUX DE LA MUNICIPALITÉ
19H30 - Halle aux Marchands

Samedi 20
ASSEMBLÉE GÉNÉRALE
Organisateur : Savès Patrimoine
10H - salle du Pigeonnier

Samedi 20 & dimanche 21
CHAMPIONNAT TENNIS DE TABLE
Organisateur : Tennis de table
Journée - gymnase

Dimanche 21
EXPOSITION DE VOITURES ANCIENNES
Organisateur : Je consomme à Rieumes - Club GTI
Allées de la Libération
9H/13H

Dimanche 21
ASSEMBLÉE GÉNÉRALE
Organisateur : Club GTI
14H - Halle aux Marchands

Mercredi 24
EXPERTIBUS
Organisateur : Marc Labarbe commissaire priseur
Place du Foirail
10H/12H30 - 14H/17H
Ouvert à tous

Samedi 27 et Dimanche 28
CHAMPIONNAT DÉPARTEMENTAL DE TWIRLING BÂTON
Organisateur : Twirling club Rieumois
Gymnase
Journée - ouvert à tous

Mercredi 31
COLLECTE DE SANG
Organisateur: Du sang pour tous
Halle aux Marchands
14H / 19H

FÉVRIER

Lundi 5
CONFÉRENCE SPECTACLE
« Objectif Prix Nobel »
Journée internationale des femmes et filles en sciences
Organisateurs : Culture Loisirs et Bien Vivre en Savès - Les Chemins Buissonniers - LEP «Le Savès»
14H - tout public
Halle aux Marchands

Vendredi 9
L'INSTANT MUSIQUE CLASSIQUE
Organisateur: MJC de Rieumes et du Savès
19H- Ouvert à tous
Gratuit

Dimanche 11
BREVET DE LA SAINT-VALENTIN 100 KM
Organisateur : Rieumes Cyclotourisme
9H/13H - Halle aux Marchands

Vendredi 16
REPAS DANSANT
Organisateur : Amicale 3ème âge
Halle aux Marchands
Journée - sur inscription

Dimanche 18
EXPOSITION DE VOITURES ANCIENNES
Organisateur : Je consomme à Rieumes - Club GTI
Allées de la Libération
7H/17H

Lundi 19
COURSE CYCLISTE
Championnat Danone
Organisateur : ACF
14H/17h30 - Centre ville

Samedi 24
RANDO NOCTURNE
Organisateur : Rando Rieumes
19H - Salle Hélia T'Hézan
Ouvert à tous - repas sur inscription

MARS

Samedi 2
JOURNÉE PORTES OUVERTES
Organisateur : LEP «Le Savès» lycée - 7 place des Marchands
de 9H à 13H - Ouvert à tous

Samedi 2 et Dimanche 3
BRADERIE DE PRINTEMPS
Organisateur : Entraide Paroissiale
Halle aux Marchands
de 9H à 18H - Entrée libre

Lundi 4
CONFÉRENCE
Organisateur : Culture Loisirs et Bien Vivre en Savès
14H - Halle aux Marchands

Samedi 9 et Dimanche 10
PRINTEMPS DU SCRAP
Organisateur: Srap à sauce
Halle aux Marchands - Journée

Jeudi 14
JOURNÉE DE LA COURTOISIE
Organisateur : Mairie de Rieumes
Halle aux Marchands et centre ville
9H /17H30 - Ouvert à tous - Gratuit

Vendredi 15
CONFÉRENCE
Organisateur : Les Enfants d'abord APE
Halle aux Marchands
Ouvert à tous

Dimanche 17
EXPOSITION DE VOITURES ANCIENNES
Organisateur : Je consomme à Rieumes - Club GTI
9H/13H - Allées de la Libération

Mardi 19
CÉRÉMONIE 19 MARS 1962
Organisateur : Mairie de Rieumes
10H30 - Monument aux Morts

Samedi 23
CONCERT DE LA SAINT-PATRICK
Organisateur : LarScène
Halle aux Marchands
Dès 19H - Entrée libre

Mercredi 27
CARNAVAL
Organisateur : MJC de Rieumes et du Savès
Centre ville
Dès 14H - Ouvert à tous

Samedi 30
TOURNOI DE PÂQUES
Organisateur : école de rugby
Centre ville
Dès 14H - Ouvert à tous

LES ATELIERS DE LA MÉDIATHÈQUE

JANVIER
Pliage de livres
FÉVRIER
Masque de Carnaval
MARS
Attrape rêves prénom

Sur inscription auprès de la médiathèque :
mediatheque@ville-rieumes.fr
05.61.91.16.09

Jeudi 14 Mars

Halle aux Marchands - de 9h à 12h et de 14h à 17h

Journée nationale de la Courtoisie sur la route

- Savoir utiliser un défibrillateur
  formation gratuite ouverte à tous
  sur inscription 05 61 91 80 25
- Simulateur voiture & scooter
- Parcours alcoolémie
- Initiation à la conduite
  sur circuit fermé avec l'auto-école
  Aire de Conduite

RIEUMES

2024

à pied en moto en voiture à vélo

Sur la route, restons zen !

Journée organisée par la Mairie de Rieumes
en partenariat avec La Maison de la Sécurité
Routière et la Préfecture de la Haute-garonne

Liberté • Égalité • Fraternité
RÉPUBLIQUE FRANÇAISE
PRÉFECTURE

Ville de Rieumes